

# ひまわり通信



## 【入所式】

4月1日(土)に入所式を行いました。今年度は、ひまわり園に1名、すてっぴに2名、はっぴいウイングに4名の利用者さんを迎えました。Zoomで3施設を繋いだ形での開催で、他の施設の様子も見る事ができ、それぞれの施設の特徴を感じていただけたものと思います。式後の歓迎会では、ビデオでの施設紹介や記念撮影を行い、新生活がスタートする7名の皆さんへあたたかい“エール”を送りました。

はっぴいウイング

すてっぴいウイングへ



ひまわり園

すてっぴ

ひまわり会の“なかま”が全部で100名になりました!

菜の花も笑顔もステキ♡



お花見イエイ♪



笑顔がいいね!



ハイチーズ♪



サイコーの天気ですね

## 【お花見】

ひまわり園は北上展勝地方面、はっぴいウイングは花巻市花木公園へ「お花見ドライブ」、すてっぴは趣向を変え、胆沢の角塚古墳で一面に広がる“菜の花”のお花見を行いました。自然にふれあい、春を感じる癒しのひとときは、皆さんの笑顔も満開でした。



ご挨拶

ひまわり会 理事長  
小澤 彰

私こと、六月の法人定時評議員会並びに理事会において再任いただき、二期目の理事長として就任いたしました。

役員の皆様に支えていただき、後援会、保護者、職員、関係の皆様からご支援をいただきながら、任務を遂行してまいり所存です。これまで同様よろしくお願いたします。

さて、この三年間は、コロナに翻弄され続け、事業所も休まなければならぬ時期もありました。まだまだ注意が必要ですが、地区のお祭りや行事も復活しており、ひまわり会としても、行事の再開、地区のお祭りへの販売も開始しております。

食品事業が授産事業の大きな割合を占めるひまわり会としては、材料の高騰などで厳しい状況にありますが、販売の機会が増えることに、期待しております。

ところで、法人としての課題の一つは、人材確保です。どの業界も厳しい状況ですが、とりわけ福祉・介護業界はその確保に苦勞しているのが現状です。特に、グループホームは、早朝・夜間・休日等の勤務もあり、募集してもなかなか人材が集まりません。他の障がい福祉事業法人も同じ悩みがあり、共有し、市や関係機関へ要望していく必要があります。

今、AI（人工知能）の開発・普及が大きな話題になり、一方でその規制の必要性も叫ばれています。将来的には、福祉業界も何らかの形でAIのお世話になる可能性はあります。また、介護の現場では、人手不足を補う形でロボットの導入が増えてくると思われまます。

しかし、利用者さんの支援は、人間つまり職員の心のこもった支援が欠かせないことは、今も将来も変わらぬと思っております。いや、一層その重要性が認識される時代になると思っております。

「安定した事業の継続と発展」が法人の目標であり、その根底には、「利用者さんの笑顔と生きがいがあること」は言うまでもありません。

その実現のためには、職員の働く環境の整備と研修を大切にしていける必要があります。

後援会の皆様には、引き続きひまわり会へのご支援をよろしくお願いたします。

役員紹介

6月28日に行われた定時評議員会で理事・監事が選任され、その後の理事会で理事長が再任されました

社会福祉法人ひまわり会 第14期理事・監事名簿  
(任期 令和5年6月28日より2年後の定時評議員会まで)

	氏名	備考
理事長	小澤 彰	学識経験者
理事	菅原 宰	保護者代表
理事	菅原 文男	保護者代表
理事	阿部 廣	学識経験者
理事	安藤まさ子	保護者代表
業務執行理事	長谷川 伸	ひまわり園施設長
業務執行理事	鈴木 文雄	相談支援事業所長
監事	及川 定治	学識経験者
監事	関口善之介	元金融機関勤務

社会福祉法人ひまわり会 第9期評議員名簿  
(任期 令和3年6月25日より4年後の定時評議員会まで)

役職名	氏名	備考
評議員	藤波 洋香	黒石寺名誉住職
評議員	加藤田康昭	元小学校長
評議員	安藤 善晴	元小学校教員、西上野地区自治会役員
評議員	菊池 富善	水沢手をつなぐ会会長
評議員	千葉 広子	保護者代表
評議員	那須川祐吉	保護者代表
評議員	菅原 新治	元奥州商工会議所専務理事
評議員	小野寺敦子	元民生児童委員

4月から新卒の職員が  
2名入職しました！

フレッシュな風を吹かせながら、先輩職員の指導のもと、ただいま奮闘中！ひまわり会期待の新卒職員に応援よろしくお願いたします！



ひまわり園配属  
佐々木姫菜

最近ジムに通って体を鍛えています。法人のトップランナーを目指し、長くひまわり会で頑張っていく覚悟で入職しました。よろしくお願いたします。



すてっぴ配属  
菊池ひなた

早く仕事を覚え、利用者さんの気持ちに寄り添いながら、作業と支援の両立が出来るよう頑張ります。

がんばります



会長の高橋光夫です。
会員募集中です。
善意の輪を広げましょう!!



後援会加入状況報告

令和4年4月から令和5年3月までに、ご加入
いただいた方々をご報告申し上げます。

- ◎後援会登録者 310名(令和5年3月末現在)
◎後援会会費等総額 1,292,000円
◎法人への寄附金 1,200,000円

なお、報告欄にご芳名の記載がない場合は、次
号にて訂正させていただきますので、お手数をお
かけいたしますがご連絡くださいますようお願い
いたします。

TEL 0197-26-4682

(後援会担当菅原久美子まで)

お陰さまで、令和4年度の後援会運営を無事に
終えることができました。ありがとうございました。

後援会役員紹介

令和5年度後援会役員会を5月16日(火)にひ
まわり園にて行いました。前年度に引き続き今年
度も役員をお願いすることになった方々、また施
設担当職員を紹介いたします。(敬称略)

- (顧問) 岩井憲男
(会長) 高橋光夫
(副会長) 古川守人、千葉文子
(幹事) 中村守拙、加藤洋子、熊谷幸枝
(監事) 千葉裕克、吉田和枝
(事務局) 長谷川伸(業務執行理事)、
(施設職員) 菅原久美子、及川知香、小野寺直美

令和4年度後援会加入状況並びに後援会員

ひまわり会後援会会員ご芳名

(個人261名・法人49社)

(敬称略)

Table listing members and companies under categories: (事業所), (一般), (保護者), (職員). Includes names like 朝倉テレイ, 朝日部リツ子, etc.

# 感謝!!

## 後援会様から 120万円の寄附金をいただきました

ひまわり園では駐車場が整備されていなく、雨や雪が降ると大きな水たまりやぬかるみ  
ができ、送迎車の往来の際など、とても不便な思いをしていました。

また、コロナウィルス感染症によるクラスターを防ぐため、各施設で抗原検査キットによ  
る一斉検査を実施し、その費用もかなりの負担となりました。

そのため、後援会様からの寄附金を、下記のとおり費用の一部に充てさせていただきました。心より  
感謝申し上げます。

- ひまわり園駐車場アスファルト工事費用…………… 495万円
- コロナウィルス抗原検査キット令和4年度購入費用…… 101万2千円 (1,150個分)



## 今年も水沢中央ライオンズクラブ様より 桜の木を植樹していただきました

4月18日(火)、はっぴいウイング敷地内の桜並木に、また1  
本の桜の木が仲間入りし、全部で16本になりました。今は小さな  
可愛らしい花を咲かせている桜の木が大きく枝を伸ばし、いつか桜  
の名所となる日がくることを皆で心待ちにしています。

植樹寄贈していただき、本当にありがとうございました。



## 職員の研修に力をいれています!!

ひまわり会では、今年度の新たな取り組みとして、全職員対象の「職員視  
察研修」を行いました。他の施設を実際に見て知ることで、改めて自分たち  
の長所や改善点を具体的に知ることができ、今後の業務のモチベーションを  
上げることにもつながる、とても有意義な研修でした。各施設の訪問先は下  
記のとおりです。

- ひまわり園・・・秋田市「一羊会」運営施設4か所
- すてっぴ・・・陸前高田市「あすなるホーム」「青松館」
- はっぴいウイング・・・宮古市「宮古市社会福祉協議会」「若竹会」
- 相談支援事業所・・・仙台市「ホツケの森」「仙台ローズガーデン」
- グループホーム・・・奥州市前沢「白梅の園グループホーム」



白梅の園さんにて



秋田市一羊会さんにて



陸前高田市あすなるホームさんにて



宮古市ゆにぞんさんにて

6月1日は  
ひまわり会の  
開所記念日♪

### ひまわり会開所記念日の行事として各施設で “お楽しみ会”を開催しました！！



6月1日(木)にえさし藤原の郷で行いました。午前中はDVD鑑賞、昼食には豪華なお弁当をいただき、午後は買い物など盛りだくさん♪

家族へのお土産を購入したり、コーヒーを飲んだり、皆さん楽しい時間を満喫できたようです。



お土産にどうかな？



ソフトクリーム大好き♡



最高です！！



買い物へGO！



美味しい顔♪



七夕の願い事です



美味しそう

7月1日(土)に七夕行事も含めて行いました。午前中はゲームで親交を深め、昼食はいつもより豪華な“すてっぷ特製ランチ”を美味しくいただきました。午後は法人の歩みを映像で振り返り、最後は職員による「大爆笑仮装劇」で大盛り上がり！！笑顔いっぱいの日でした。

すてっぷ



何事も真剣勝負！



賞状もらいました



水戸黄門？

はっぴいウインク  
チャレンジきらめき

6月16日(金)にウクレレミュージシャンのツジヤマガクさんを迎えて行いました。「幸せなら手をたたこう」などを皆で歌い、「世界にひとつだけの花」を実習生さんがピアノで参加し、大いに盛り上がりました。歌の歌詞にもあるように、「もともと特別なオンリーワン」な利用者さん一人一人が、それぞれ個性あふれる表現で楽しく過ごした1日でした。



ウクレレとピアノのセッション



ウクレレ体験！楽しい！



ツジヤマさんと記念撮影



波の音が鳴る珍しい楽器です



麦わら帽子がベアですね！

# ありがとうございます!!

令和4年度において受領いたしました寄附金について感謝申し上げますとともに、以下のとおりご報告いたします。(敬称略)

### <寄附金>

- (団体) ・ひまわり会後援会 ・大安寺花園婦人会
- (企業) ・小原自動車工業(株) ・東亜リース(株) ・(株)ネット保険ショップ ・(株)サンギフト ・(有)水沢教材社 ・(株)後藤製作所
- (個人) ・及川 定治 ・千田 實 ・千葉 忠範 ・阿部 廣 ・佐藤 寿子

## 令和4年度 社会福祉法人ひまわり会の事業及び決算報告

令和5年6月13日の理事会及び令和5年6月28日の定時評議員会において承認された、令和4年度事業および決算をご報告いたします。

### 1. 事業の概要

#### ●第二種社会福祉事業

##### 障害福祉サービス事業

ひまわり園 (生活介護、就労継続支援B型)	1999 (平成11) 年6月1日事業開始
すてっぶ (就労継続支援B型)	2004 (平成16) 年4月1日事業開始
ひまわり荘 (共同生活援助)	2000 (平成12) 年10月1日事業開始
とも (共同生活援助、短期入所)	2011 (平成23) 年4月1日事業開始
はっぴいウイング (生活介護、特定相談支援)	2015 (平成27) 年4月1日事業開始
柿の木荘 (共同生活援助)	2016 (平成28) 年4月1日事業開始

#### ●公益事業

- 日中一時支援事業
- 障がい者等相談支援事業

### 2. 決算報告

#### 法人単位貸借対照表

(令和5年3月31日現在)

(単位:円)

資産の部		負債の部	
流動資産	136,710,108	流動負債	25,826,247
現金預金	79,037,361	事業未払金	7,244,420
事業未収金	55,237,023	1年以内返済予定設備資金借入金	3,228,000
商品・製品	399,160	1年以内返済予定リース債務	2,652,822
仕掛品	102,802	預り金	1,247,416
原材料	1,314,543	職員預り金	144,175
立替金	174,010	賞与引当金	11,309,414
前払金	24,120		
前払費用	421,089		
固定資産	415,431,834	固定負債	36,524,803
基本財産	318,904,254	設備資金借入金	8,092,000
土地	33,999,612	リース債務	6,398,538
建物	283,904,642	退職給付引当金	22,034,265
定期預金	1,000,000	負債の部合計	62,351,050
その他の固定資産	96,527,580	純資産の部	
建物	3,341,692	基本金	81,092,894
構築物	11,994,353	第1号基本金	76,592,894
機械及び装置	1,333,221	第3号基本金	4,500,000
車輛運搬具	7	国庫補助金等特別積立金	99,906,482
器具及び備品	3,355,106	その他の積立金	43,450,000
有形リース資産	8,042,724	人件費積立金	3,000,000
権利	1,196,764	修繕積立金	33,190,000
無形リース資産	1,530,908	工賃変動積立金	3,680,000
投資有価証券	10,000	設備等整備積立金	2,670,000
退職給付引当資産	22,034,265	施設整備等積立金	910,000
人件費積立資産	3,000,000	次期繰越活動増減差額	265,341,516
修繕積立資産	33,190,000	(うち当期活動増減差額)	△ 30,225,510
工賃変動積立資産	3,680,000		
設備等整備積立資産	2,670,000		
施設整備等積立資産	910,000		
差入保証金	140,000		
その他の固定資産	98,540	純資産の部合計	489,790,892
資産の部合計	552,141,942	負債及び純資産の部合計	552,141,942

### 法人単位資金収支計算書

(令和4年4月1日～令和5年3月31日)

(単位:円)

		勘定科目	決算
事業活動による収支	収入	就労支援事業収入	17,843,410
		障害福祉サービス等事業収入	320,192,261
		経常経費寄附金収入	1,566,124
		受取利息配当金収入	2,157
		その他の収入	6,130,800
		事業活動収入計(1)	345,734,752
事業活動による支出	支出	人件費支出	264,839,141
		事業費支出	23,720,358
		事務費支出	37,781,376
		就労支援事業支出	26,585,620
		支払利息支出	163,254
		その他の支出	376,658
事業活動支出計(2)	353,466,407		
		事業活動資金収支差額(3)=(1)-(2)	△ 7,731,655
施設整備等による収支	収入	施設整備等収入計(4)	0
		設備資金借入金元金償還支出	3,228,000
		固定資産取得支出	5,447,180
		ファイナンス・リース債務の返済支出	3,485,680
		施設整備等支出計(5)	12,160,860
		施設整備等資金収支差額(6)=(4)-(5)	△ 12,160,860
その他の活動による収支	収入	積立資産取崩収入	5,558,973
		その他の活動収入計(7)	5,558,973
		積立資産支出	3,483,486
		その他の活動支出計(8)	3,483,486
		その他の活動資金収支差額(9)=(7)-(8)	2,075,487
		当期資金収支差額合計(10)=(3)+(6)+(9)	△ 17,817,028
		前期末支払資金残高(11)	144,074,620
		当期末支払資金残高(10)+(11)	126,257,592

### 法人単位事業活動計算書

(令和4年4月1日～令和5年3月31日)

(単位:円)

		勘定科目	決算	
サービス活動増減の部	収益	就労支援事業収益	17,843,410	
		障害福祉サービス等事業収益	320,192,261	
		経常経費寄附金収益	1,566,124	
		サービス活動収益計(1)	339,601,795	
		人件費	267,169,711	
		事業費	23,720,358	
事務費	37,781,376			
就労支援事業費用	26,552,488			
減価償却費	27,795,847			
国庫補助金等特別積立金取崩額	△ 7,599,430			
		サービス活動費用計(2)	375,420,350	
		サービス活動増減差額(3)=(1)-(2)	△ 35,818,555	
サービス活動外増減の部	収益	受取利息配当金収益	2,157	
		その他のサービス活動外収益	6,130,800	
		サービス活動外収益計(4)	6,132,957	
		支払利息	163,254	
		その他のサービス活動外費用	376,658	
		サービス活動外費用計(5)	539,912	
		サービス活動外増減差額(6)=(4)-(5)	5,593,045	
		経常増減差額(7)=(3)+(6)	△ 30,225,510	
特別増減の部	収益	特別収益計(8)	0	
	費用	特別費用計(9)	0	
			特別増減差額(10)=(8)-(9)	0
		当期活動増減差額(11)=(7)+(10)	△ 30,225,510	
繰越活動増減差額の部			前期繰越活動増減差額(12)	291,227,026
			当期末繰越活動増減差額(13)=(11)+(12)	261,001,516
			その他の積立金取崩額(14)	5,000,000
			その他の積立金積立額(15)	660,000
		次期繰越活動増減差額(16)=(13)+(14)-(15)	265,341,516	

### お知らせ

#### 情報の公開等について

法令等の定めに従い、決算関係書類、その他の書類を当法人ホームページにおいて公表するとともに、ひまわり園の事務所に備え置き、一般の閲覧ができるようにしています。

また、ホームページでは各事業所の活動の様子などもご覧いただけます。

【社会福祉法人ひまわり会ホームページ <https://himawari-iwate.org/>】

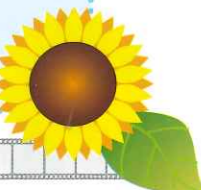

お花に囲まれて お散歩大好き お散歩日和♪ プランコ楽しい♪ みんなでアイーン



みんなでお花見って楽し～ 願いが叶いますように 桜の木の下で 出来ました 美味しい顔! 満開の桜にウキウキ気分!

# 大相撲奥州場所 開催!!

## 相撲ファンで なくても必見です!

○日時：令和5年**8月8日(火)**  
 午前9時から午後3時まで  
 ○会場：奥州市総合体育館（Zアリーナ）  
**チケット2階席3,000円販売中!!**  
 工房ひまわり、餅屋ぶくぶくも出店予定！  
 特別メニューを準備してお待ちしています。

・・・メニュー・・・

- ☆おこわ弁当  
おかず付の2段重ね弁当で販売します
- ☆柚子ハニーれもん  
県産柚子、オーガニックレモン、蜂蜜入りのソーダです
- ☆サンドウィッチ（たまご、ポテサラ）  
たっぷりの具をふわふわパンでサンド!
- ☆絶品フランクロール  
大きくてジューシーなフランクフルトがたまりません



炙り鶏チャーシューおこわ



サンドウィッチ（たまご、ポテサラ）



絶品フランクロール



柚子ハニーれもん

## 編集 後記

長い間私たちの生活を脅かしていた新型コロナウイルスの位置づけが5月から5類へ移行になり、様々な制限が緩和されました。ひまわり会でも、3年ほど行っていなかったひまわり祭りが10月に復活します。また、秋に各地区で行われる催しにも出店する予定です。利用者さんが毎年楽しみにしていたお祭りが今年いよいよ開催されるということで、皆さんのモチベーションも上がり、日々の活動の活力となることでしょう。後援会の皆様にも、ぜひ「ひまわり祭り」にお越しいただき、盛り上げていただければ幸いです。地域の方々と直接お会いし、ふれあうことが出来る貴重な日をひまわり会一同楽しみにしております。

## 餅屋ぶくぶく

### 自慢の杵つき丸餅入り ～もっちカレー～

自慢の杵つき丸餅をスープチキンカレーで召し上がっていただきます。オールトヨタフェスティバルの出店の際は、「美味しい♡」とリピートして下さる方や、「留守番のお母さんにも食べさせたい」と言って下さるお子様もいて大好評でした。やみつきになる『もっちカレー』は、今後のイベントでも販売予定です！見かけた際は是非一度ご賞味ください。



もっちカレー 400円(税込)

## 工房ひまわり

自信作!!

### ～オレンジレアチーズ～

さわやかでフルーティーなオレンジの風味がたまりません。  
夏にぴったりのケーキをぜひ♡



2,000円(税込)

## 「ひまわり祭り」がリニューアルして復活!!

### 令和5年10月15日(日)ひまわり園にて 上埴体自治会創作展と同時開催!!

地域の皆様と交流できる行事として利用者さんはもちろん、職員も楽しみにしている行事のひとつです。たくさんの方々の皆様のお越しをお待ちしております。後援会員の皆様には後日、案内状を送付させていただきます。

